

THE ROTARY CLUB OF NAGOYA-CHIKUSA



WEEKLY

なごや ちくさ

題字 黒野清字

名古屋千種ロータリークラブ
 承認 1982年 8月24日
 例会日 火曜日 12:30
 例会場 愛知厚生年金会館
 事務局 TEL763-5110 FAX763-5121
 会長 西川豊長
 幹事 中山信夫
 会報委員長 西尾正巳

No. 3

築け未来を 行動力と先見の眼で

BUILD THE FUTURE WITH ACTION AND VISION

1996~97年度 RI会長 ルイス・ピセンテ・ジアイ

きょうの例会

第674回 平成8年7月23日(火)

ガバナー公式訪問

国際ロータリー第2760地区ガバナー・プロフィール

国際ロータリー第2760地区

1996~'97年度 ガバナー

松本 宏 (1926年11月23日生)

(ポールハリス・フェロー、米山功労者)



所属クラブ

半田ロータリークラブ

職業分類

シニア・アクティブ (小児科医)

役職

松本小児科医院・院長

勤務先住所

〒475 半田市有楽町1-128
電話 0569-23-1388
FAX 0569-24-3291

自宅住所

同上

ガバナー事務所

〒475 半田市銀座本町1-1-1
半田商工会議所2階
電話 0569-26-3800
FAX 0569-26-3840

ロータリー略歴

1964年7月 半田RC入会
1980~81年 半田RC副会長
1987~88年 半田RC会長
1993~94年 尾張第一分区分区代理
1994~95年 地区ロータリー財団委員会委員

学歴・職歴

1944年3月 愛知県立半田中学校卒業
 1949年3月 岩手医学専門学校(現岩手医科大学)卒業
 1949年4月 岩手医科大学小児科学教室入局
 1951年4月 岩手医科大学小児科助手
 1953年10月 松本小児科医院院長
 1973年10月~ 半田市教育委員(6期)
 現在 教育委員長(6回目就任)
 1993年10月 半田市自治功労者
 1995年7月 文部大臣表彰(地方教育行政功労者として)
 1995年11月 厚生大臣表彰(多年にわたり母子保健の向上に貢献)
 現在 日本小児科学会会員
 日本小児保健学会会員
 愛知県小児科医会理事
 愛知県小児保健協会理事

先週の記録

第673回 平成8年7月16日(火) 晴

◇“奉仕の理想”

◇今週のお誕生日祝福

尾関君(7/19)

◇出席報告

会員 68名 出席 52名
出席率 76.47%
前々回 7月2日(修正出席率) 97.06%

◇ビジター紹介 2名

◇ニコボックス

三好 親君 夫人誕生日祝。お花を頂きまして、喜んでおりました。

西村 禎二君 先週は河村副委員長大変有難うございました。

吉田 節美君 本日卓話です。よろしく。

足立 一成君、秋山 茂則君、二村 聡君、林 敏彦君、釜谷 健一君、加藤 大豊君、河村 政孝君、菊池 昭元君、小林 明君、小山 雅弘君、久野 峯一君、松居 敬二君、水野 民也君、水野 賀頼君、永井 正義君、中井 常雄君、中山 信夫君、成田 良治君、西川 豊長君、西尾 正巳君、太田 茂君、大谷 和雄君、佐野 寛君、笹野 義春君、杉山 貞男君、鈴木 正男君、鈴木 理之君、竹内 眞三君、田中 昭二君、谷口 優君、津牧 孝臣君、上野 保君、和田 正敏君、渡辺 辰夫君 皆んな元気でニコボックスあつあつでニコボックス

尾関 武弘君 誕生日祝い。

(7月9日分)

名古屋第二分区分代理 古川 善次郎君

分区分代理付幹事 澤井 俊治君

貴クラブを訪問させていただきます。

浅井 誠寿君

たそかれの これより 鞆飼絵巻かな

堀江 宏輝君 先日は父の葬儀に会長はじめ多数の会員の皆様にご会葬頂きまして、ありがとうございます。

中根 三郎君 初例会に欠席した出席委員長として申し上げにくいですが、皆さん今年も出席率100%をよろしくお願ひします。

大口 弘和君 本日の卓話の講師として久野治先生を紹介させていただきます。

古川分区分代理をお迎へして

太田 茂君 第一回麻雀会優勝しました。山本君ありがとう。

和田 正敏君 早退します。

渡辺 辰夫君 古川分区分代理をお迎へして

夫人誕生日祝い。

秋山 茂則君、青山 敏郎君、二村 聡君、

池田 隆君、石黒 正則君、釜谷 健一君、

加藤 大豊君、河村 政孝君、菊池 昭元君、木全 昭二君、小杉 啓彰君、小山 雅弘君、久野 峯一君、黒野 貞夫君、柵木 充明君、松居 敬二君、三輪 康君、宮尾 紘司君、水野 民也君、水野 賀頼君、永井 正義君、中井 常雄君、中山 信夫君、成田 良治君、西川 豊長君、大谷 和雄君、佐久間良治君、菅原 宣彦君、鈴木 正男君、鈴木 理之君、竹内 眞三君、田中 昭二君、舎人 経昭君、津牧 孝臣君、上野 保君、吉田 敬岳君、吉田 節美君 古川分区分代理をお迎へして 田部井良和君、鷲野 義明君 誕生日祝い。小林 明君 先週のニコボックス発表で西川会長、中山幹事、松居エレクトの大口の皆さんの名前を発表致しませんで申し訳ございません。

◇中山幹事報告

1. 本日例会終了後臨時総会を開催致しますので、全会員そのままお残り下さい。

2. 次回例会は、ガバナー公式訪問です。全会員のご出席をお願い致します。

尚、11:30~会長幹事協議会を、13:30~クラブ協議会を開催致しますので担当の方は、ご出席をお願い致します。

◇西川会長挨拶

名古屋地方気象台は、昨7月15日午前10時、東海地方が7月中旬の前半に梅雨明けした、と発表しました。これは昨年より10日早い記録であります。15日には、今年始めて、名古屋、岐阜、津で最低気温が25度を超える熱帯夜となり、名古屋では15日午後1時30分過ぎには35.3度になり、連日酷暑日となり、一気に「夏本番」に突入しました。まだ心も身体も夏の準備ができていませんので、くれぐれも健康にご注意下さいますようお願いいたします。

さらに、ニュースなどでご承知のことと思いますが、「0-157」による食中毒が拡がっております。主に幼児や低学年の児童に多いのですが、高齢者から死亡者も出ておりますので、梅干しを食べるとか、手洗いをよくするとか、予防にお気を付け下さい。

前回分区分代理訪問の際、午前の会長幹事懇談会の席で、古川分区分代理から、「RCC提唱について」という文書を頂きましたので、RCCなるものを理解する上に、その内容の一部をご披露したいと思います。

まず、RCCの歴史について。1986年マツカバラスRI会長によって設けられた名称は、「ロータリー村落共同隊(RVC)」と呼ばれ、発展途上国の諸問題、貧困、飢餓の救済などが活動の中心でした。その後、先進国むけのプログラムとして「ロータリー共同隊(RCC)」ができ、先進国の各地域での諸問題に当たることになります。現在世界に4,100のRVC、RCCがあ

りますが、日本では極めて少なく、先般豊橋RCが日本で4番目のTEC(豊橋教育サークル)を提唱し認証されました。半田RCでは、青少年奉仕委員会が今までやってきた独自の活動を、教育現場や家庭にまで拡大して、RCCとして育成し指導するというをしておられます。

前回、大谷SAAがシカゴRCの例会に出席され、バナーをもらって来られました。私は本日改めてそのバナーを手にとって拝見しましたところ、いかにもロータリー発祥の地でありますとおり、BIRTHPLACE OF ROTARYとか、ONEという文字が載っており、大変価値あるバナーをもらって来て頂いたわけで、大切に保存しなければならないと思います。

今私たちが、平素ごく普通のこととしてやっております例会の行事は、実はシカゴRCの独創によるものが、長い歴史のうちに慣例として築き上げられてきたものであります。

例えばその一つが食事を共にするということであります。これも慣例によるものでありまして、しかも最も初期に発生したもののうちの一つであります。1905年のことといわれますが、クラブ会員の一人で、損害保険の代理店の経営者のチャールズ・A・ニュートンという者が、例会に遅刻してきたのであります。他の会員がこれを非難しましたら、その理由として、昼食に時間がかかったと言ひわけをしました。それでは、クラブの例会で食事をしようということになり、一度食事を共にしたところ、人々は気分が解放的になり、和気あいあいと親睦の実が大いに上ったということでした。その後、各クラブはこの慣例を継承することになったというのであります。

(小堀憲助著 ロータリークラブ ―その理論と実践と批判― 重訂版参照)

◇クラブフォーラム

吉田(節)クラブ奉仕委員長報告

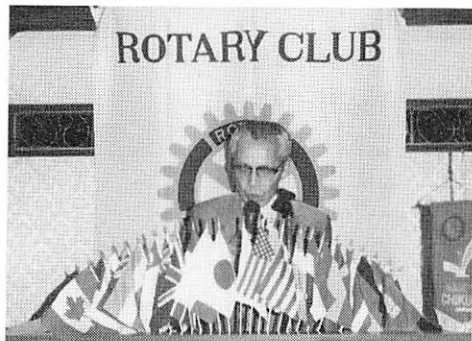

1996~1997年度 RI ジアイ会長は「築け未来を 行動力と先見の眼で」と云う表題をかかげ、6つの項目の実現の為プログラムの実践を強く要望されて居られます。そして来週この千種クラブへお越しになります。松本ガバ

ナーも、実践するロータリープラス1をテーマとしてかかげ、会員の全面的な協力を呼びかけて居られます。この内後のプラス1はジアイ会長の意を汲んで会員の増強をさして居られる様です。

先般行われた第2760地区の地区協議会でもジアイ会長の6項目のプログラムに対する協力要請と未来についての基盤作りに対する協力の要請がありました。

この中でクラブ奉仕委員の活動の概念はクラブの管理運営に参加することであると云われて居ります。即ち会長を指導者としてクラブの管理運営に当り、お互いに補佐し合い、親睦の場であります例会が和やかに運ばれる様、楽屋裏の仕事に従事することが奉仕活動であり即ちこれがクラブ奉仕の活動であると思われれます。では具体的にクラブ奉仕が関与する委員会とは云いますと、次の8つの委員会があります。

- | | |
|--------------|------------|
| 1. 出席委員会 | 2. 親睦活動委員会 |
| 3. 雑誌委員会 | 4. 会報委員会 |
| 5. プログラム委員会 | 6. 広報委員会 |
| 7. ニコボックス委員会 | 8. 会場委員会 |

以上の委員会の内容については本年度の各委員長が大変立派なテーマと事業計画を立てて居られますのでその成功を祈るのみです。どうかこの一年間、クラブ奉仕として親睦の場であります。この例会が和やかにそしてスムーズに行われ、そして先の委員会の皆様が十分に活躍され、クラブが活性化する様暖かい御支援と御協力をお願いして、当月の卓話を締めくりたいと思います。

臨時総会

親睦活動費を年会費と同時に請求する件

以上全会員によって承認された。

お手紙紹介

財団奨学生 丹内 敦子さん

大変御無沙汰して申し訳ございません。現在私はエクサン・プロヴァンスで、修士論文をフランス語で作製しなければならないため、毎日四苦八苦しています。九月中旬に提出し、九月終りに帰国する予定です。八月の間は、奨学金も切れてしまうので、Parisにいる友達のアパルトマンに引っ越します。

フランスでのロータリーの活動も、充実して過ごせたので、残りは学業を充実させたいと思っています。日本も暑いと思いますが、お体を大切に。

◇次回例会(7月30日)

国際大会(カルガリー)報告

直前会長 鈴木正男君

麻雀会

(於：松楓閣7/5(金))

RANK	NAME	MARK
優勝	太田 茂	+83,200
2位	佐久間良治	+25,600
3位	秋山 茂則	+24,000
B B	成田 良治	-40,200

麻雀終了後、前年度の優勝者 小林明君の祝賀も兼ねて、懇親会を開催しました。大会出席者12名の他、前会長鈴木(正)君、田中君も出席頂き、楽しい一刻を過しました。

第118回ゴルフ会成績

(瑞陵cc 7/17(水))

RANK	NAME	Out	In	G	Hcp	Net
優勝	釜谷しげみ	45	48	93	39	54
2位	竹内 逸子	52	54	106	38	68
3位	成田 良治	49	52	101	29	72
B B	津牧 孝臣	52	54	106	20	86

(参加者 14名)

併催の1995~96年度ゴルフ会会長杯取切戦は釜谷しげみさんが優勝しました。

次回ハンディ 釜谷夫人 22

竹内夫人 32

成田君 24(本人申告による)

1995~96年 7~6月例会出席率 (個人別)

(48meetings)

会 員 名	ホームクラブ	他クラブ	欠席	合計	出席率(%)	出席率(%)	会 員 名	ホームクラブ	他クラブ	欠席	合計	出席率(%)	出席率(%)
足立 一成	30	1	17	31	63	65	中 根 三 郎	35	15	0	50	73	104
秋山 茂則	42	10	0	52	88	108	中 山 信 夫	40	12	0	52	83	108
青山 敏郎	37	14	0	51	77	106	成 田 良 治	37	11	0	48	77	100
浅井 誠寿	34	14	0	48	71	100	西 川 豊 長	40	12	0	52	83	108
深見 章	17	27	6	44	35	92	西 村 禎 二	34	14	0	48	71	100
二村 聡	26	22	0	48	54	100	西 野 英 樹	31	20	0	51	65	106
林 敏彦	15	8	1	23	31(63)	48(96)	西 尾 正 巳	26	22	0	48	54	100
堀江 宏輝	22	29	0	51	46	106	大 口 弘 和	39	10	0	49	81	102
池田 隆	21	28	0	49	44	102	太 田 茂 雄	37	13	0	50	77	104
石田 耕嗣	30	20	0	50	63	104	大 谷 和 雄	30	20	0	50	63	104
石黒 正則	32	16	2	48	67	100	尾 関 武 弘	35	15	0	50	73	104
伊豫 田博明	35	13	0	48	73	100	鷺 谷 龍 男	39	9	0	48	81	100
釜谷 健一	42	11	0	53	88	110	佐 久 間 良 治	40	9	0	49	83	102
加藤 大豊	29	19	0	48	60	100	佐 野 寛	40	8	0	48	83	100
河村 政孝	42	7	0	49	88	102	笹 野 義 春	31	17	0	48	65	100
菊池 昭元	43	5	0	48	90	100	菅 原 宜 彦	30	19	0	49	63	102
木全 昭二	37	12	0	49	77	102	杉 山 貞 男	25	23	0	48	52	100
小林 明	40	9	0	49	82	102	鈴 木 正 男	47	6	0	53	98	110
小杉 啓彰	37	12	0	49	77	102	鈴 木 理 之	46	5	0	51	96	106
小山 雅弘	30	18	0	48	63	100	田 部 井 良 和	35	12	1	47	73	98
小坂 井盛雄	35	14	0	49	73	102	竹 内 眞 三	42	6	0	48	88	100
久保 田 皓	22	26	0	48	46	100	田 中 昭 二	25	2	0	27	52(96)	56(104)
久野 峯一	28	20	0	48	58	100	谷 口 優	38	10	0	48	79	100
黒野 貞夫	37	12	0	49	77	102	舎 人 経 昭	38	9	1	47	79	98
榎木 充明	35	5	8	40	73	83	津 牧 孝 臣	32	17	0	49	67	102
松居 敬二	28	20	0	48	58	100	上 野 保	33	12	3	45	69	94
松島 孝彰	38	11	0	49	79	102	魚 津 常 義	33	15	0	48	69	100
三輪 康	30	23	0	53	63	110	和 田 正 敏	39	10	0	49	81	102
宮尾 紘司	36	12	0	48	75	100	鷺 野 義 明	37	8	3	45	77	94
三好 親	27	21	0	48	56	100	渡 辺 辰 夫	42	8	0	50	88	104
水野 民也	39	1	9	40	81	83	山 本 眞 輔	26	25	0	51	54	106
水野 賀統	31	17	0	48	65	100	吉 田 敬 岳	19	21	8	40	40	83
永井 正義	36	24	0	60	75	125	吉 田 節 美	43	6	0	49	90	102
中井 常雄	3	0	0	3	6(100)	6(100)	吉 田 玄	27	5	0	32	56(87)	67(103)

() : 中途入会者の実質出席率